МИНИСТЕРСТВО ОБРАЗОВАНИЯ КИРОВСКОЙ ОБЛАСТИ
Кировское областное государственное профессиональное образовательное бюджетное учреждение
«Слободской колледж педагогики и социальных отношений»

ОТЧЕТ

по учебной практике

ПМ04. Сопровождение и обслуживание программного обеспечения компьютерных систем

Студент

Баталов Сергей Андреевич

Группа 23П-1

Специальность 09.02.07 Информационные системы и программирование

Руководитель практики от колледжа:

Калинин Арсений Олегович

Руководитель практики от организации:

_____ Калинин Арсений Олегович

подпись

УТВЕРЖДАЮ:

Директор

_____

Наименование организации

КОГПОБУ Слободской колледж педагогики и социальных отношений

_____/_____

подпись расшифровка

М. П.

2025-2026 уч. год

СОДЕРЖАНИЕ

1. Характеристика объекта практики
2. Описание рабочего места
3. Состав программного и технического обеспечения
4. Дневник практики
    - День 1 — VirtualBox и Ubuntu
    - День 2 — RedOS и база данных
    - День 3 — Канбан-доска и обработка
    - День 4 — Git и хранилище
    - День 5 — SMB и файловый сервер
    - День 6 — Redis, API и веб-сервер
    - День 7 — LAMP-стек и WordPress
5. Заключение
6. Итоги практики
7. Руководство по установке (LAMP + WordPress)

1. Характеристика объекта практики

Местом прохождения учебной практики является КОГПОБУ «Слободской колледж педагогики и социальных отношений» (юридический адрес: Кировская область, г. Слободской, ул. …).
Кабинет я оснащен современными персональными компьютерами, объединёнными в локальную сеть с выходом в Интернет. На компьютерах установлено необходимое программное обеспечение, позволяющее выполнять задачи по установке, настройке и сопровождению операционных систем, баз данных, веб-серверов и прикладных программных продуктов.

2. Описание рабочего места

Рабочее место студента включало:

- персональный компьютер: процессор Intel Core i5 (10-го поколения), ОЗУ 16 ГБ, SSD 512 ГБ, монитор 23.8", клавиатура, мышь;
- доступ к локальной сети колледжа и сети Интернет;
- программное обеспечение: ОС Windows 10, Oracle VirtualBox, браузер, пакет офисных программ;
- дополнительное оборудование: сетевой фильтр, гарнитура.

Виртуализация осуществлялась с помощью Oracle VirtualBox, что позволяло параллельно разворачивать несколько гостевых операционных систем без вмешательства в основную среду.

3. Состав программного и технического обеспечения

В ходе практики использовалось следующее ПО:

Наименование	Назначение
Oracle VirtualBox 7.0	Среда виртуализации
Ubuntu Server 22.04 LTS	Серверная ОС
RedOS 8	Отечественная ОС на базе Linux
ClamAV, LMD	Антивирусная защита
LibreOffice, PeaZip, Evince	Офисные и вспомогательные приложения

VS Code	Среда разработки
RedDataBase	Система управления базами данных
1С:Предприятие	Учебная платформа (попытка установки)
Git, GitLab	Система контроля версий
Samba	Файловый сервер (SMB)
Redis, Redis Desktop Manager	Система кэширования
FastAPI, Uvicorn	Создание API
Nginx, MySQL, PHP (LAMP)	Веб-сервер и компоненты
WordPress	Система управления контентом
PuTTY	SSH-клиент

День 1

1. Скачивание и настройка Oracle VirtualBox

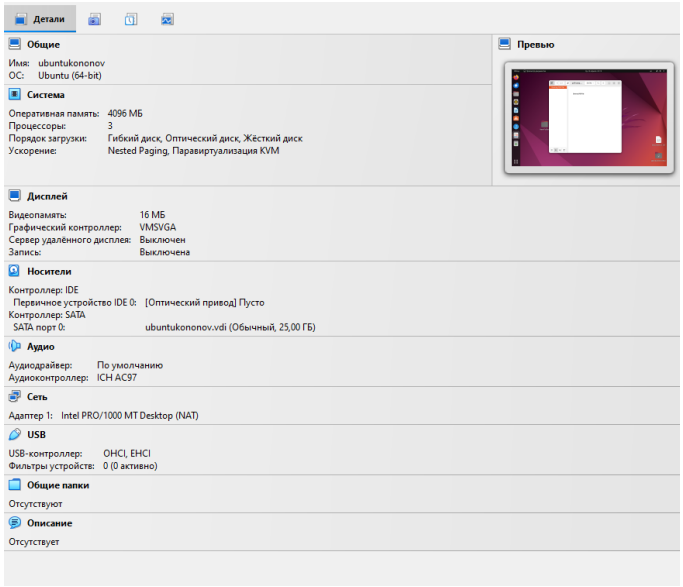

Рисунок 1 – Главное окно OVB

2. Установка образа диска Ubuntu

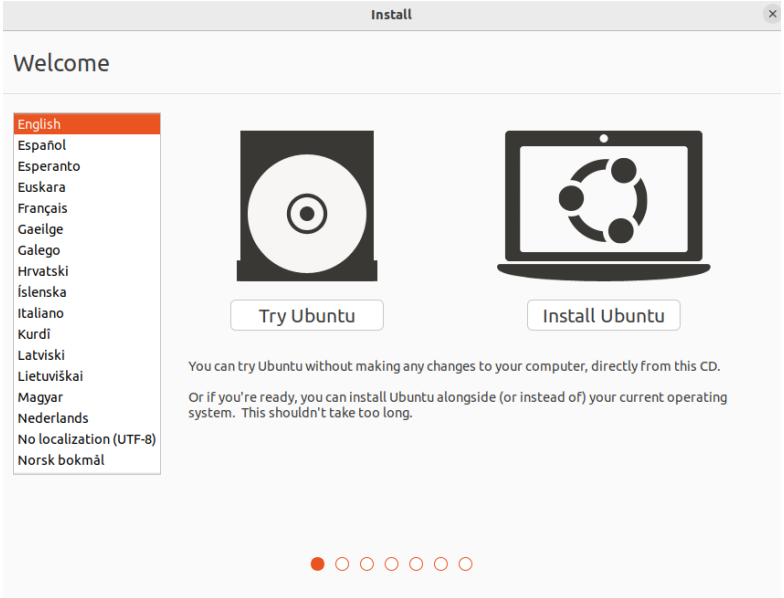

Рисунок 2 – Главное окно ОС Ubuntu

3. Сделана установка, создан пользователь

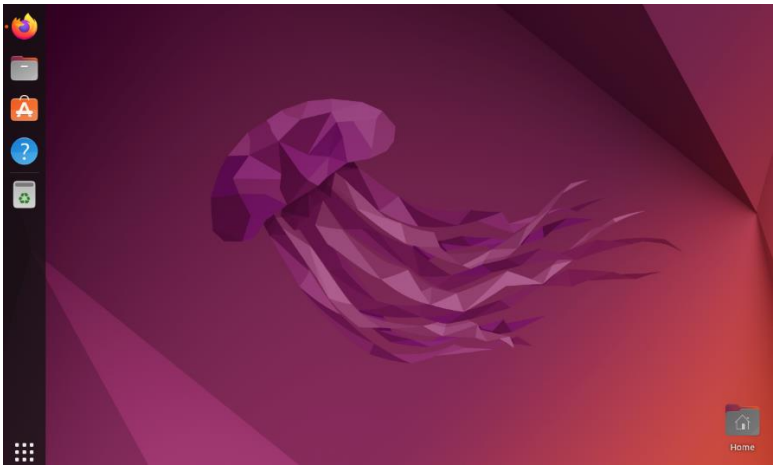

Рисунок 3 – Главное окно Ubuntu

4. Установка антивируса ClamAV

Рисунок 4 – процесс установки антивируса

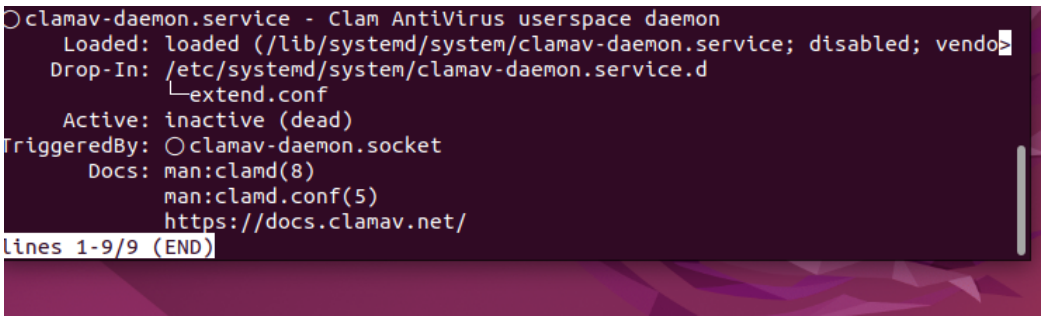

Рисунок 5 – Установлен антивирус ClamAV

Рисунок 6 - Скачан 7zip

5.Установлен браузер Mozila Firefox

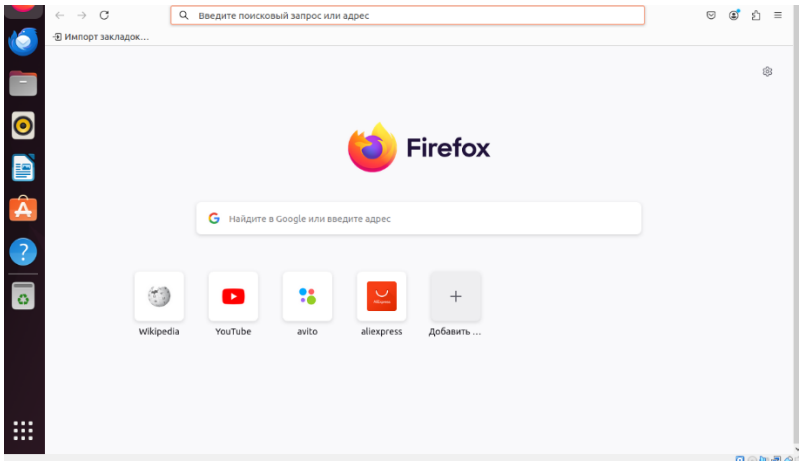

Рисунок 8 – Интерфейс браузера

6. Установлен LibreOffice для работы с документами

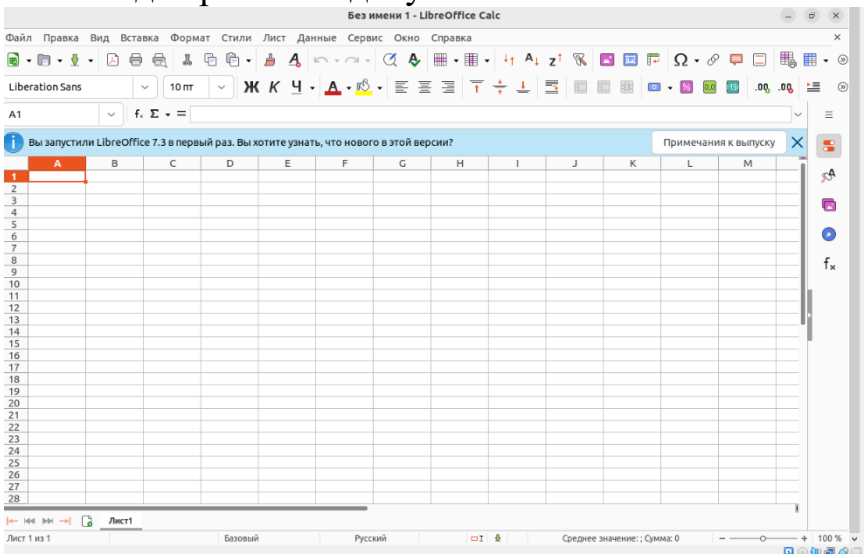

7.Установка офисного пакета(LibreOffice), архиватора(PeaZip), pdf-reader и антивирус

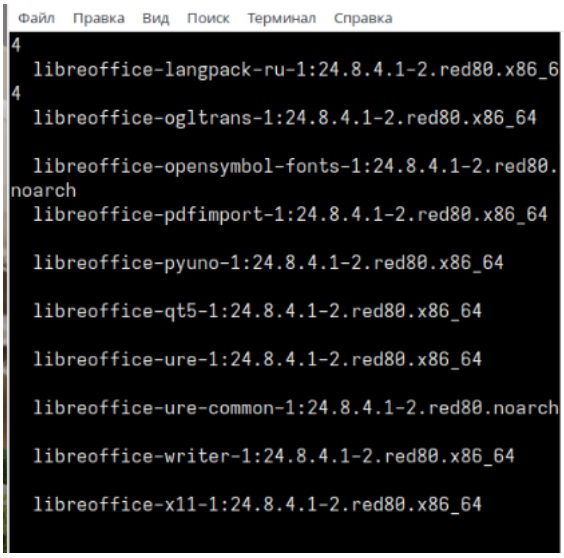

Рисунок 2 – Установил офисные пакеты

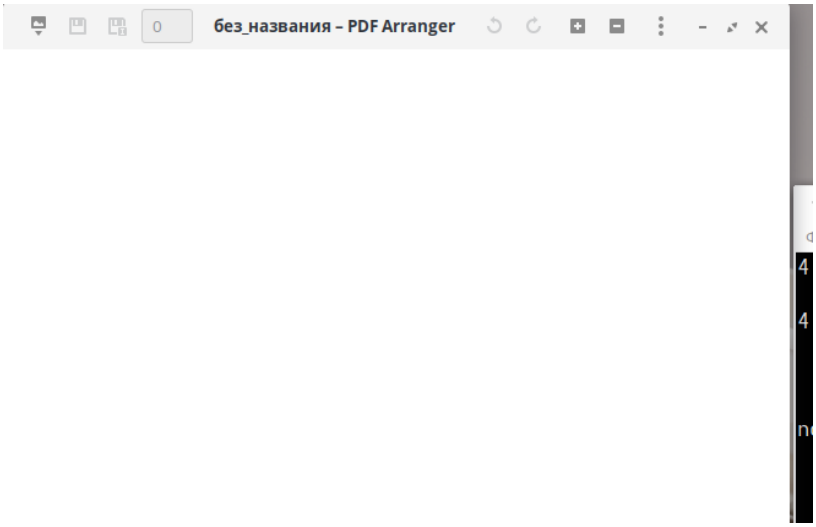

Рисунок 3 – PDF-reader

```
Created symlink /etc/systemd/system/multi-user.target.wants/maldet.service → /usr/lib/sy
stemd/system/maldet.service.

Linux Malware Detect v1.6.6
            (C) 2002-2023, R-fx Networks <proj@r-fx.org>
            (C) 2023, Ryan MacDonald <ryan@r-fx.org>
This program may be freely redistributed under the terms of the GNU GPL

installation completed to /usr/local/maldetect
config file: /usr/local/maldetect/conf.maldet
exec file: /usr/local/maldetect/maldet
exec link: /usr/local/sbin/maldet
exec link: /usr/local/sbin/lmd
cron.daily: /etc/cron.daily/maldet
```

Рисунок 4 – установлен антивирус LMD

Установка VS Code

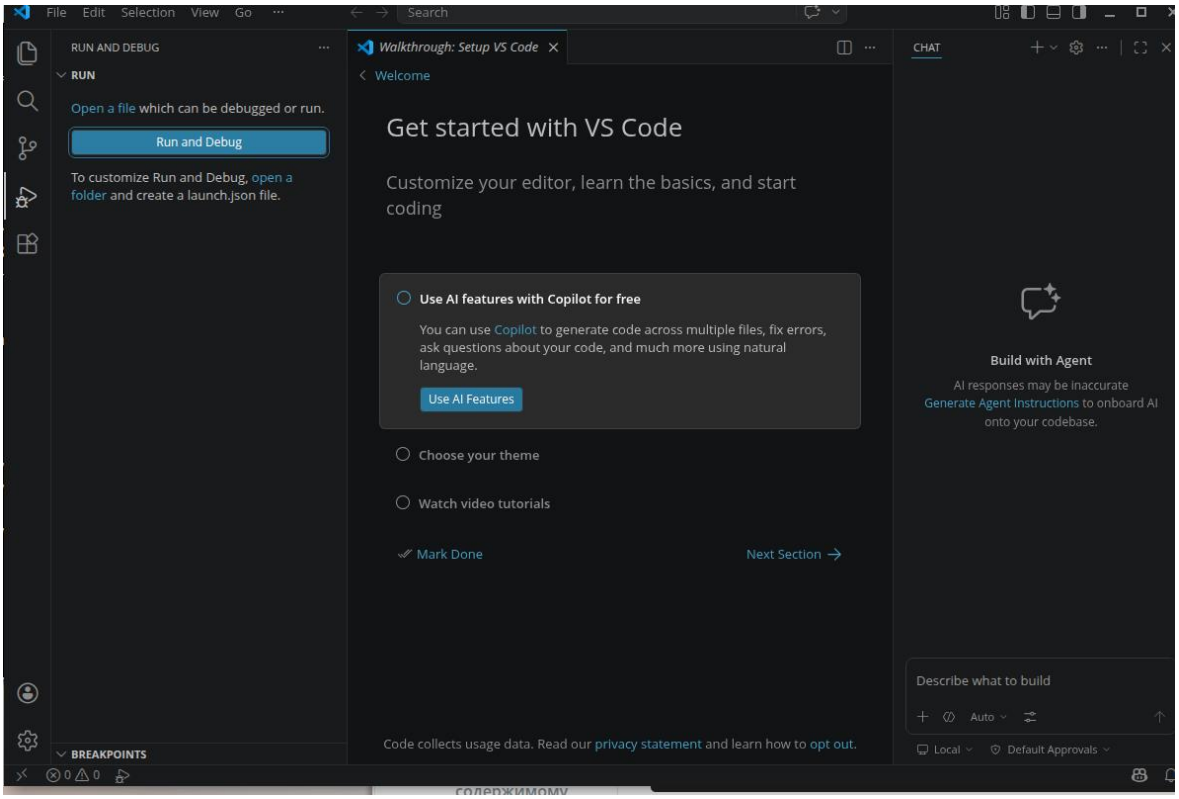

Рисунок 5 – Установлен VS Code

4 Шаг.
Установка RedDataBase

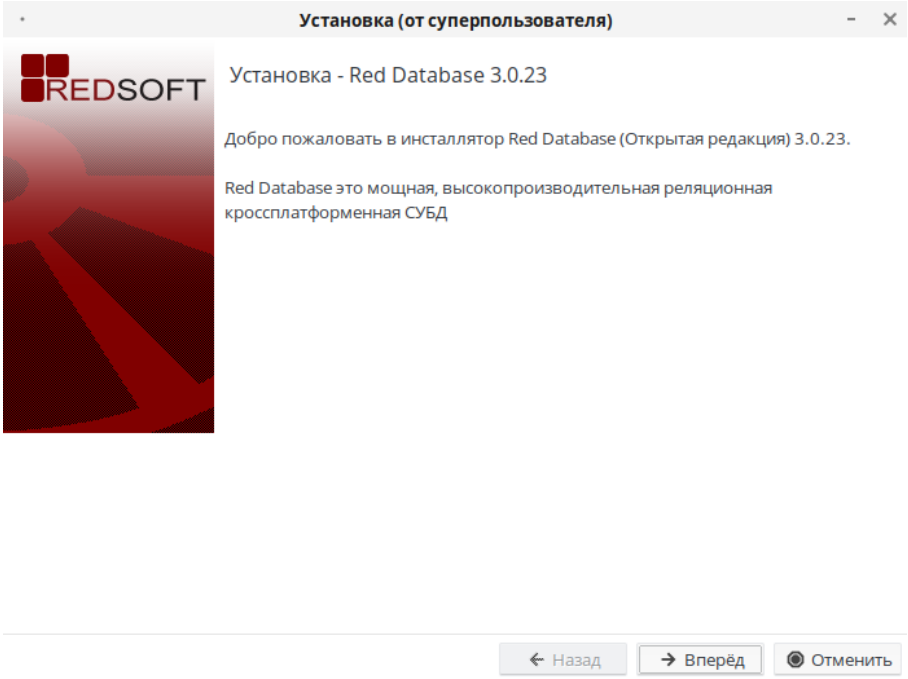

Рисунок 7 – Начало установки

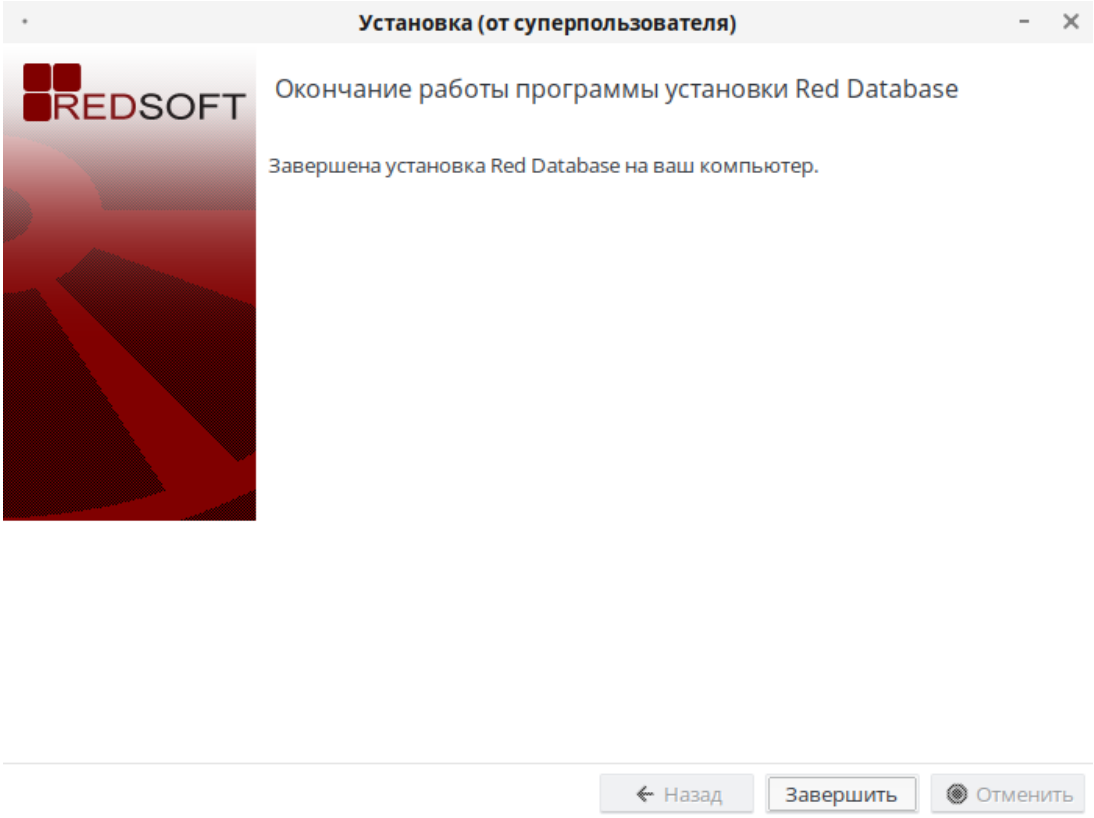

Рисунок 7– Установка завершена

Шаг 5.

Проверка работоспособности БД

1. Создание БД
2. Подключение к БД
3. Заполнение БД записями(ID, Firstname, Lastname, age, Groupname)
4. Проверка вывода записей

```
SQL> CREATE DATABASE '/tmp/Praktika.fdb' USER 'SYSDBA' PASSWORD 'masterkey';
SQL> CONNECT '/tmp/Praktika.fdb' USER 'SYSDBA' PASSWORD 'masterkey';
Commit current transaction (y/n)?y
Committing.
Database: '/tmp/Praktika.fdb', User: SYSDBA
SQL> CREATE TABLE Students (
CON>     ID INTEGER NOT NULL PRIMARY KEY,
CON>     FirstName VARCHAR(50) NOT NULL,
CON>     LastName VARCHAR(50) NOT NULL,
CON>     Age INTEGER,
CON>     GroupName VARCHAR(20)
CON> );
SQL> SELECT * FROM Students;
SQL> INSERT INTO Students (ID, FirstName, LastName, Age, GroupName) VALUES (1, 'Иван', 'Петров', 20, 'ИС-41');
SQL>
SQL> SELECT * FROM Students;

          ID FIRSTNAME                                       LASTNAME                                                AGE GROUPNAME
============ ================================================ ================================================ =========== ====================
           1 Иван                                             Петров                                                  20 ИС-41

SQL>
```

Рисунок 8 – Проверка БД

Шаг 6.

Установка 1С

Установка не получилась

День 3

1. Созданные объекты метаданных

Объект	Тип	Назначение
пр_НастройкиУведомленийКанбан	Регистр сведений	Хранит параметры оповещения в разрезе проектов: включение/отключение механизма, сроки (дни), получатели, текст шаблона
пр_ОтправленныеУведомления	Регистр накопления	Предотвращает дублирование: фиксирует факт отправки по каждой задаче и стадии
пр_ФормаНастроекКанбан	Общая форма	Интерфейс для настройки критериев и текста уведомлений с динамическим отображением полей

2. Разработка внешней обработки «пр_ПроверкаКанбан.epf»

Ключевые алгоритмы:

- **ВыполнитьПроверку()** — точка входа: обходит проекты, загружает настройки, инициирует анализ заданий
- **ПолучитьНастройки()** — извлекает параметры уведомлений для конкретного проекта из регистра
- **ПроверитьЗадания()** — определяет дни просрочки, сопоставляя статус («Анализ» / «В работе») с настроенными лимитами
- **Обработать()** — формирует персонализированный текст уведомления (подстановка номера, стадии, срока, ответственного) и отправляет получателю
- **УжеОтправляли() / ЗаписатьФакт()** — защита от повторных оповещений через проверку регистра накопления

3. Логика работы пользовательского интерфейса

В форме настроек реализована динамическая видимость:

- При снятии флага **«АнализВключен»** скрываются поля срока и получателя для стадии анализа
- При снятии флага **«РазработкаВключена»** скрываются соответствующие поля для стадии разработки

При первом открытии формы автоматически подставляется текст уведомления по умолчанию

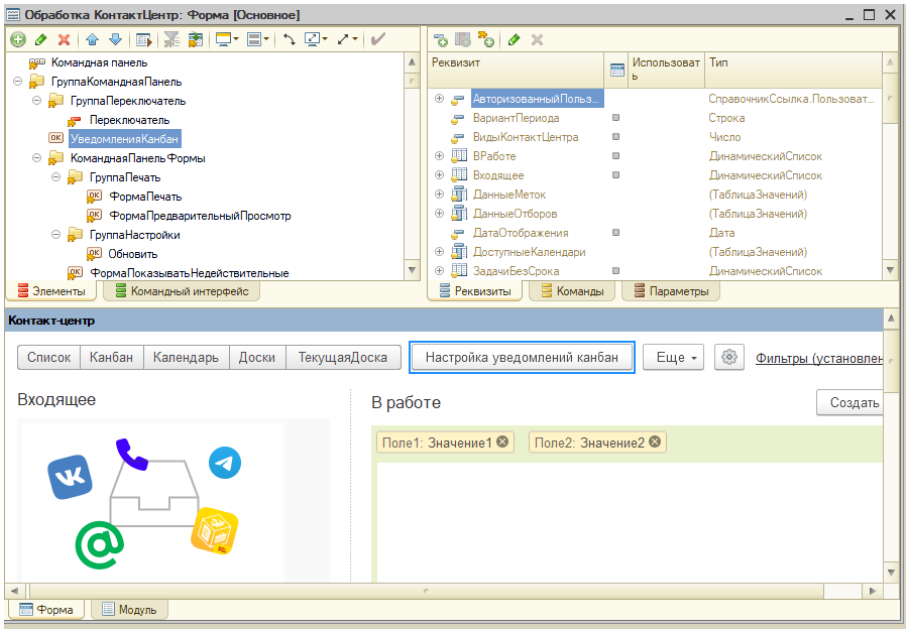

Рисунок 1 – окно формы

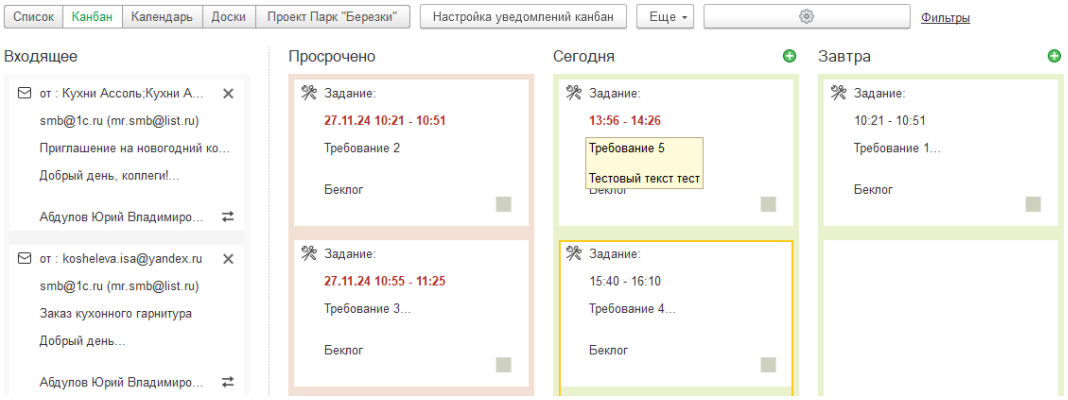

Рисунок 2 – канбан-доска

День 4

Зарегистрировался в GitLab

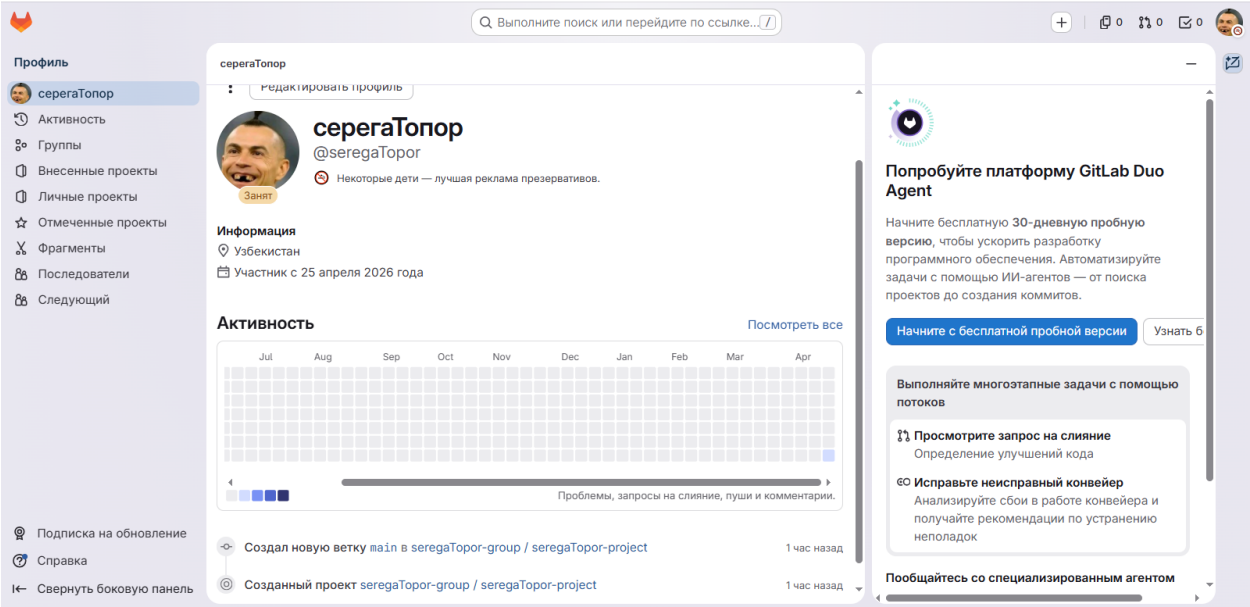

Рисунок 1 – gitlab

Рисунок 2 – Выгрузились данных

Рисунок 8 – Интерфейс браузера

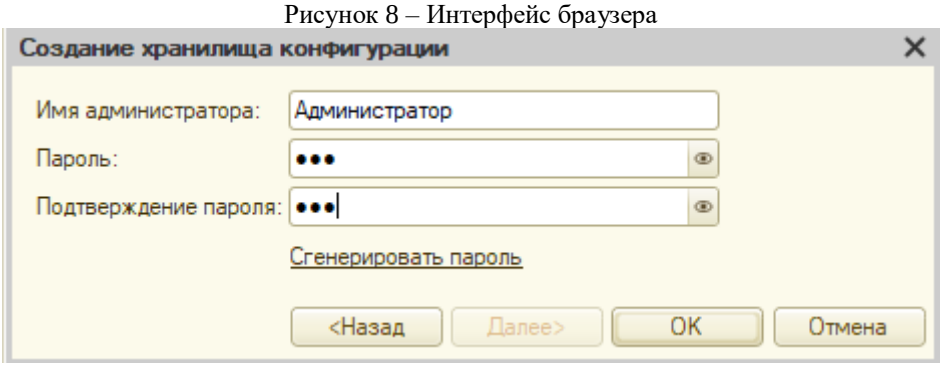

Рисунок 3- Создание хранилища

Выгрузка бд

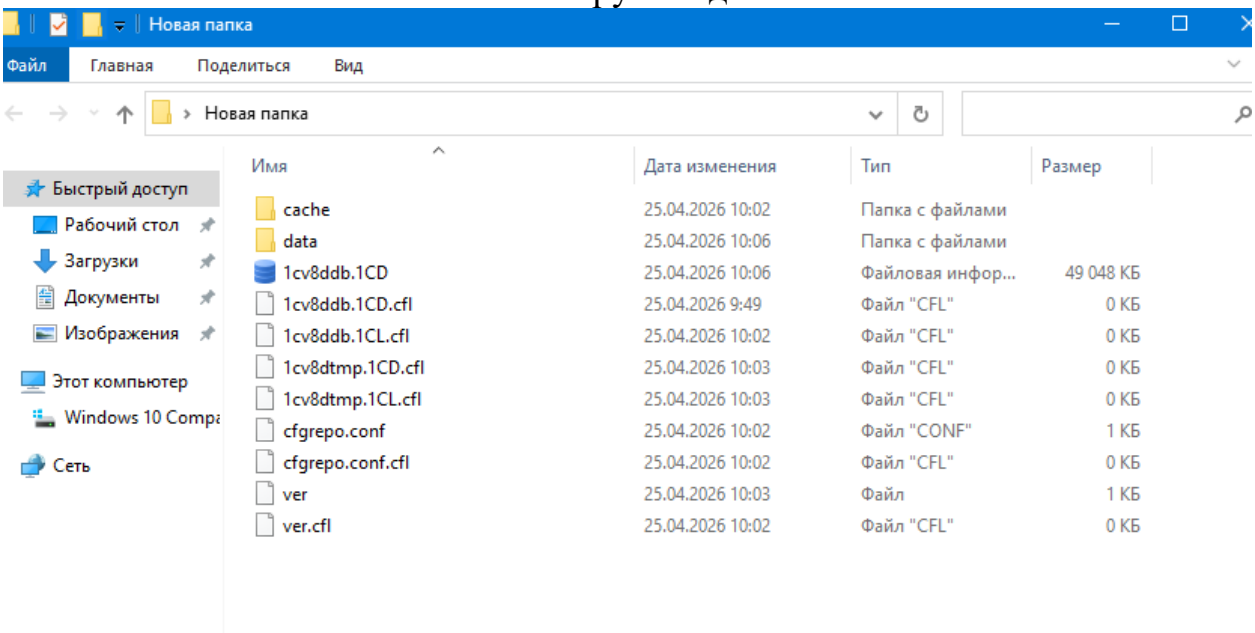

Рисунок 4 - Файл .cfe

День 5

Задание 1. Ручные и автоматические тесты

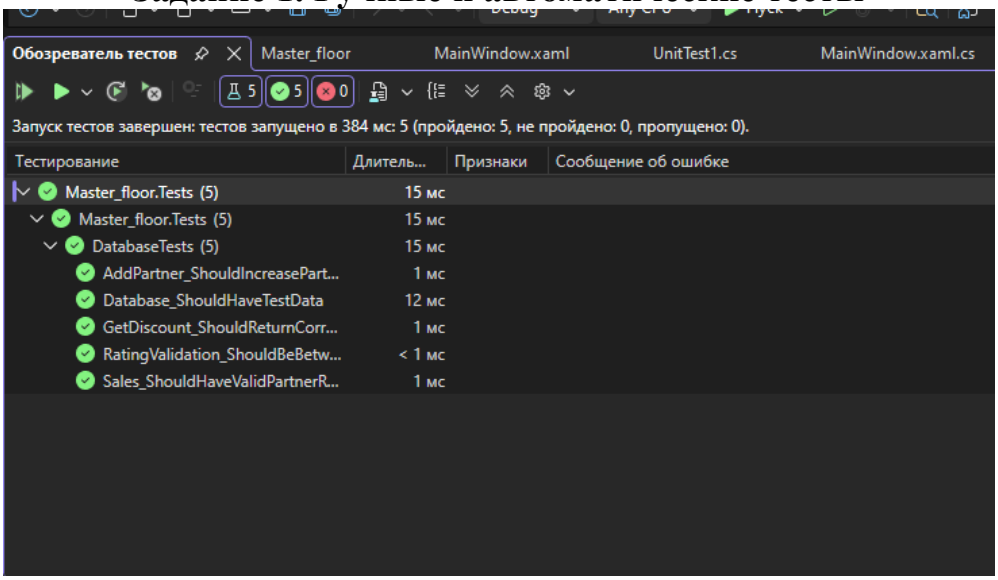

Рисунок 1 - Тестирование автоматизированное

Задание 2. Установка и настройка OpenMediaVault

Способ 1: Установка через ISO (рекомендуемый)

1. Скачайте ISO-образ с официального сайта

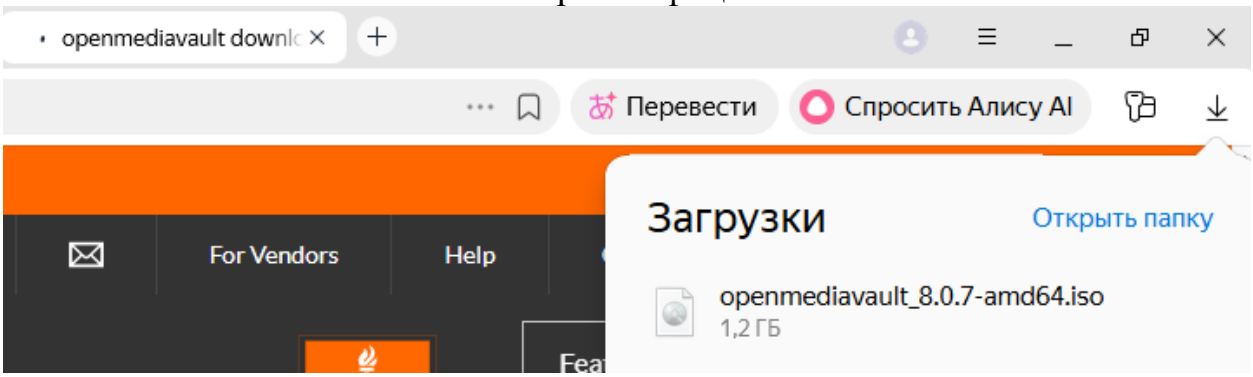

2. Загрузить в ВМ и настроить

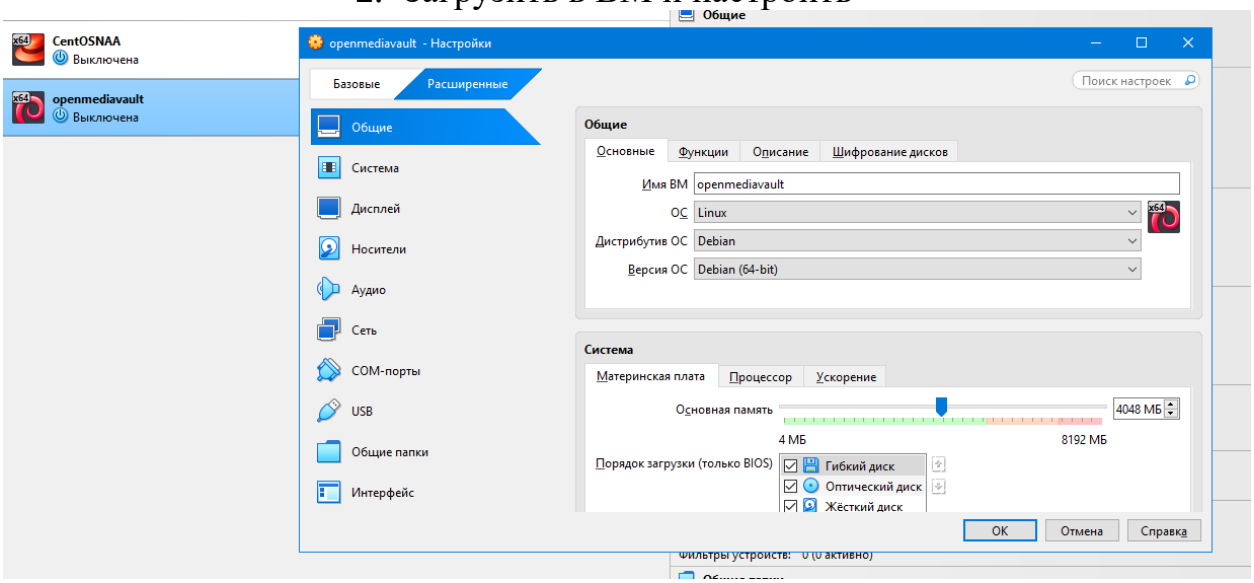

3. Загрузитесь с USB и следуйте инструкциям установщика:
   - Выберите язык и клавиатуру

- Настройте сеть (DHCP или статический IP)
- Укажите диск для установки
- Задайте пароль 1

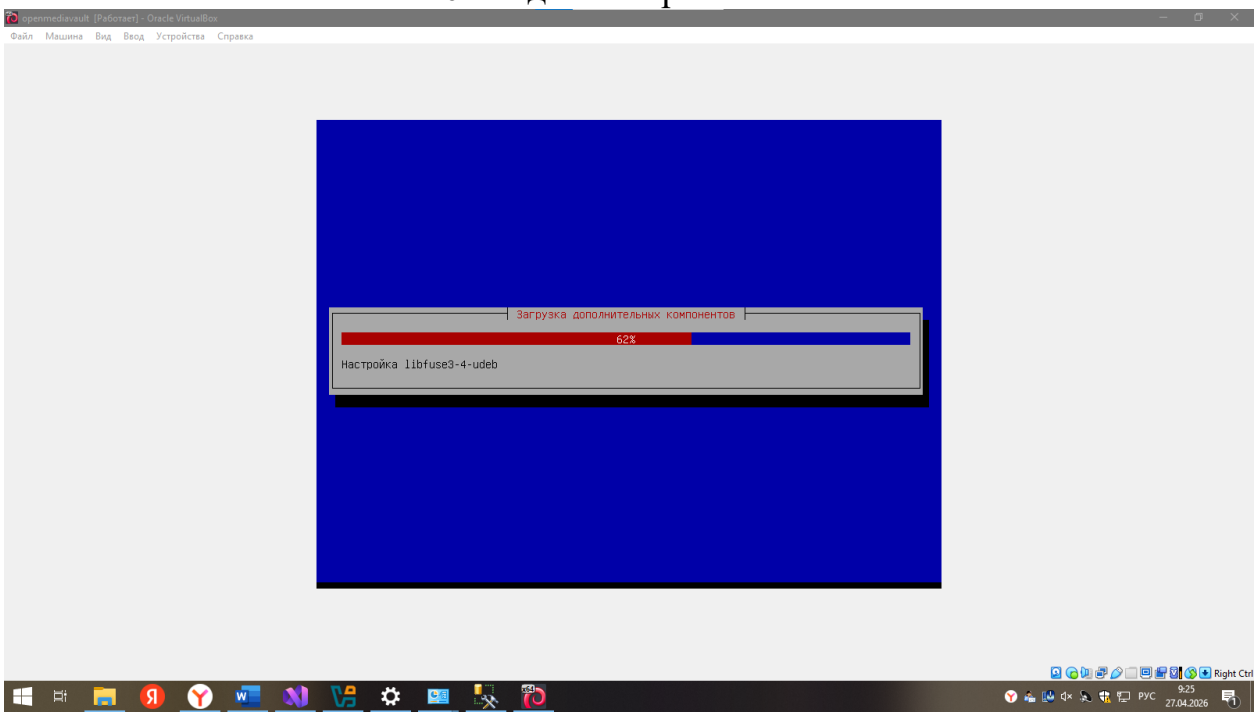

4. После установки войдите в веб-интерфейс: http://IP-адрес-сервера
   - Лфогин: 1
   - Пароль: 1

Способ 2: Установка на Debian 12

bash

 # Выполнять от root

apt-get install --yes systemd-resolved psmisc

wget -O - https://get.openmediavault.io | sh -

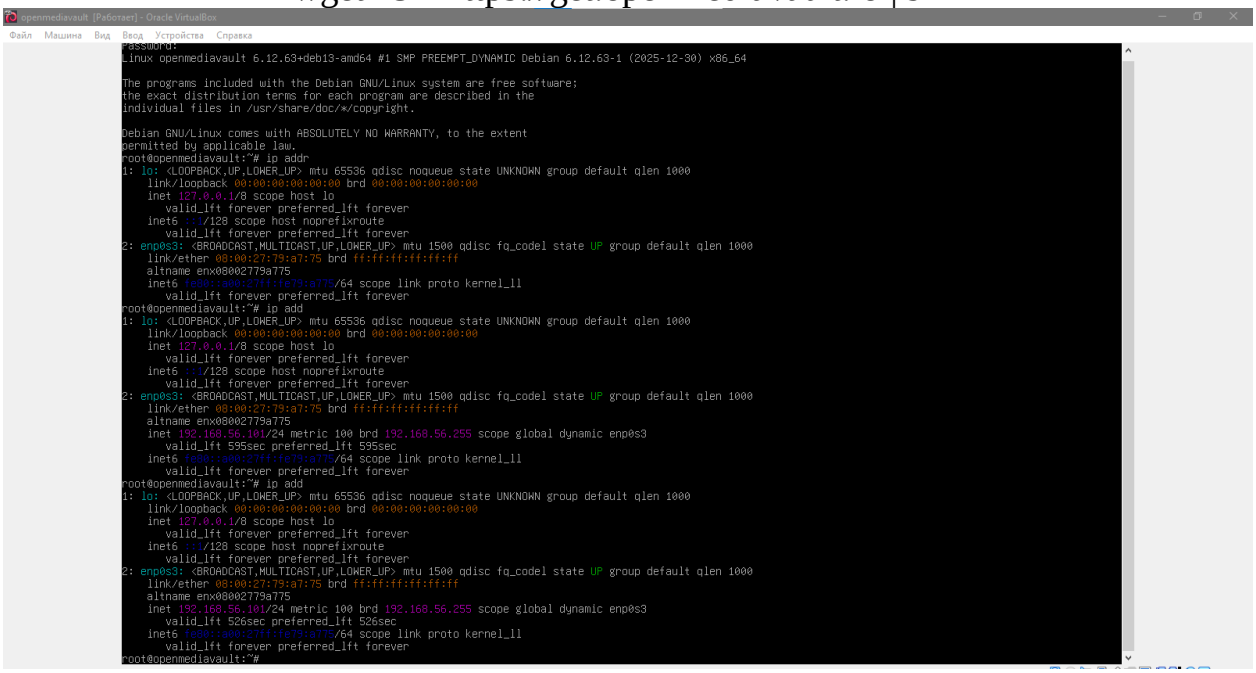

openmediavault.internal - openmediavault Workbench

openmediavault

openmediavault.внутренний

- Информационная панель
- Система
- Сеть
- Хранение
- Услуги
- Пользователи
- Диагностика

Добро пожаловать на openmediavault

Этот проект разрабатывается мной, Фолькером Тайле, с душой и полной самоотдачей с 2009 года в надежде, что он будет вам полезен. Если вам понравится, я буду рад небольшому пожертвованию в поддержку меня и проекта.

Donate

Дополнительную информацию о **openmediavault** можно найти здесь:

- Главная
- Форум
- Документация

Дополнительные плагины, созданные энтузиастами **openmediavault**, можно найти здесь.

Информационная панель

Информация

Панель управления еще не настроена. Чтобы настроить ее, перейдите на страницу настроек.

Добро пожаловать на openmediavault

Этот проект разрабатывается мной, Фолькером Тайле, с душой и полной самоотдачей с 2009 года в надежде, что он будет вам полезен. Если вам понравится, я буду рад небольшому пожертвованию в поддержку меня и проекта.

Donate

Дополнительную информацию о **openmediavault** можно найти здесь:

- Главная
- Форум
- Документация

Дополнительные плагины, созданные энтузиастами **openmediavault**, можно найти здесь.

Хранение | Файловые системы | Ext4 | Создать

Если устройства нет в списке, скорее всего, на нем уже есть файловая система или разделы. В первом случае файловую систему можно смонтировать здесь. Во втором случае, пожалуйста, очистите устройство, так как разделы не поддерживаются.

Тип

EXT4

Устройство *

ЖЕСТКИЙ ДИСК VBOX [/dev/sdb, 1,00 ГБ]

Выберите устройство, которое будет использоваться для создания файловой системы.

Отмена | Сохранить

Хранение | Общие папки

Имя	Устройство	Относительный пути	Абсолютный путь	Упомянутый	Теги	Статус
Файлы	/dev/sdb1	Файлы/	/srv/dev-disk-by-uuid-253c3caf-6649-4055-9454-fc6ab10ff7ca/FILES/			Доступно

0 выбрано / всего 0

Изменения в конфигурации применены.
Обновлены следующие модули: sharedfolders, systemd

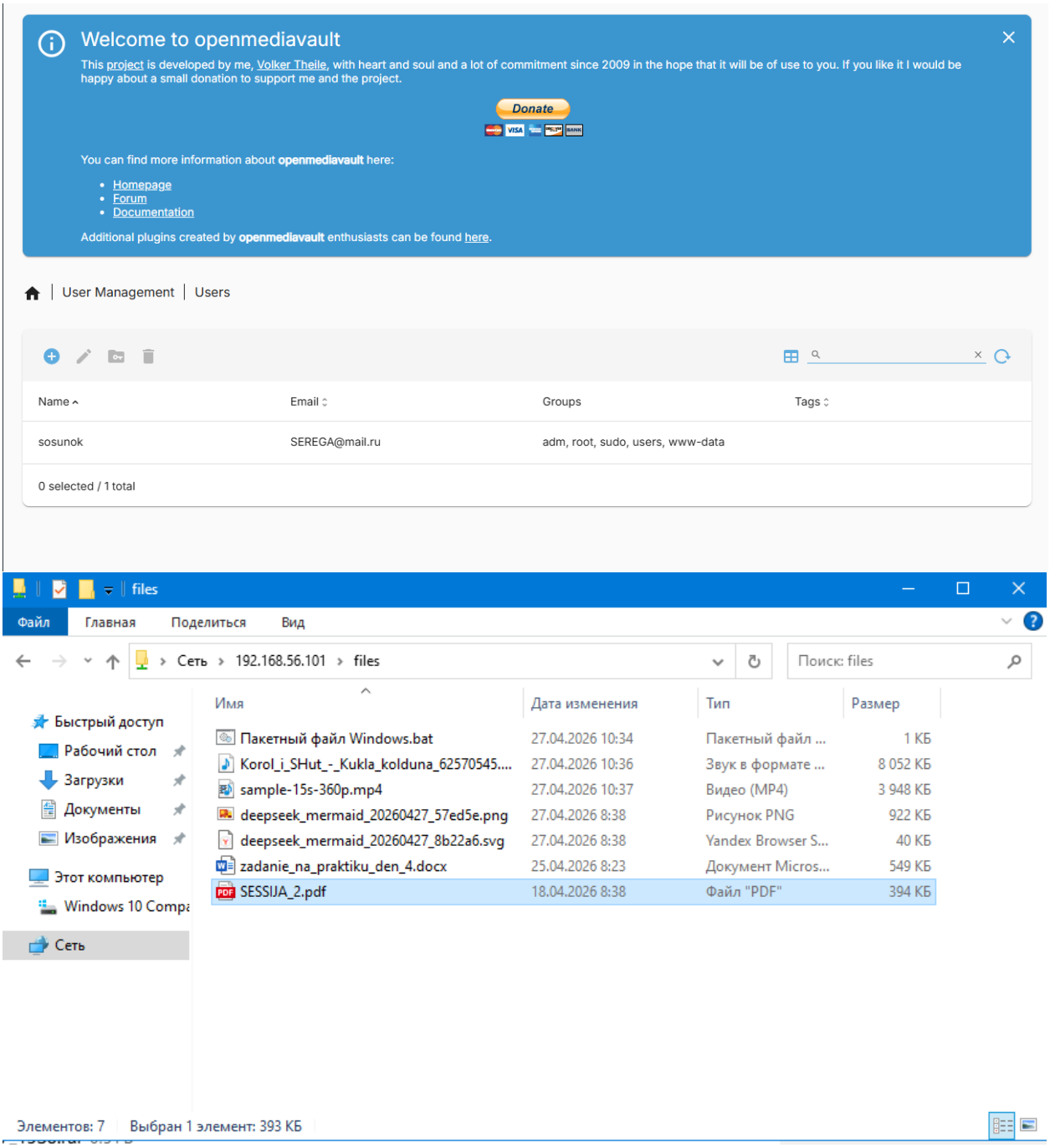

День 6

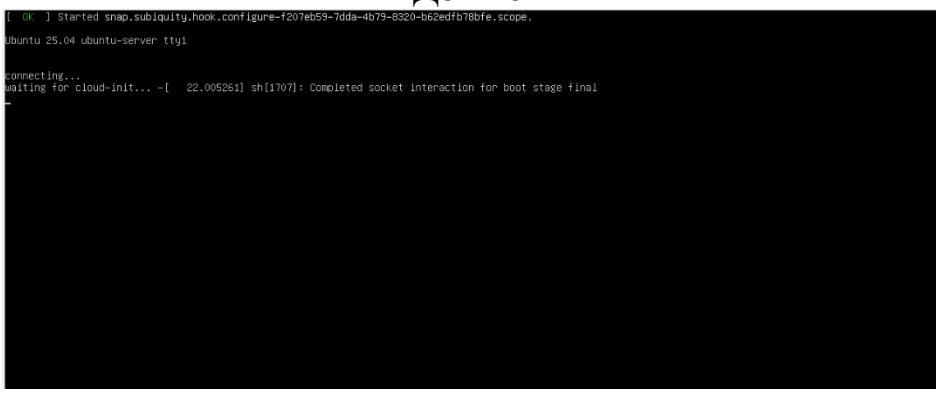

Рисунок 1- Установка ubuntu

2. данные
Login -sergey
pass – admin123

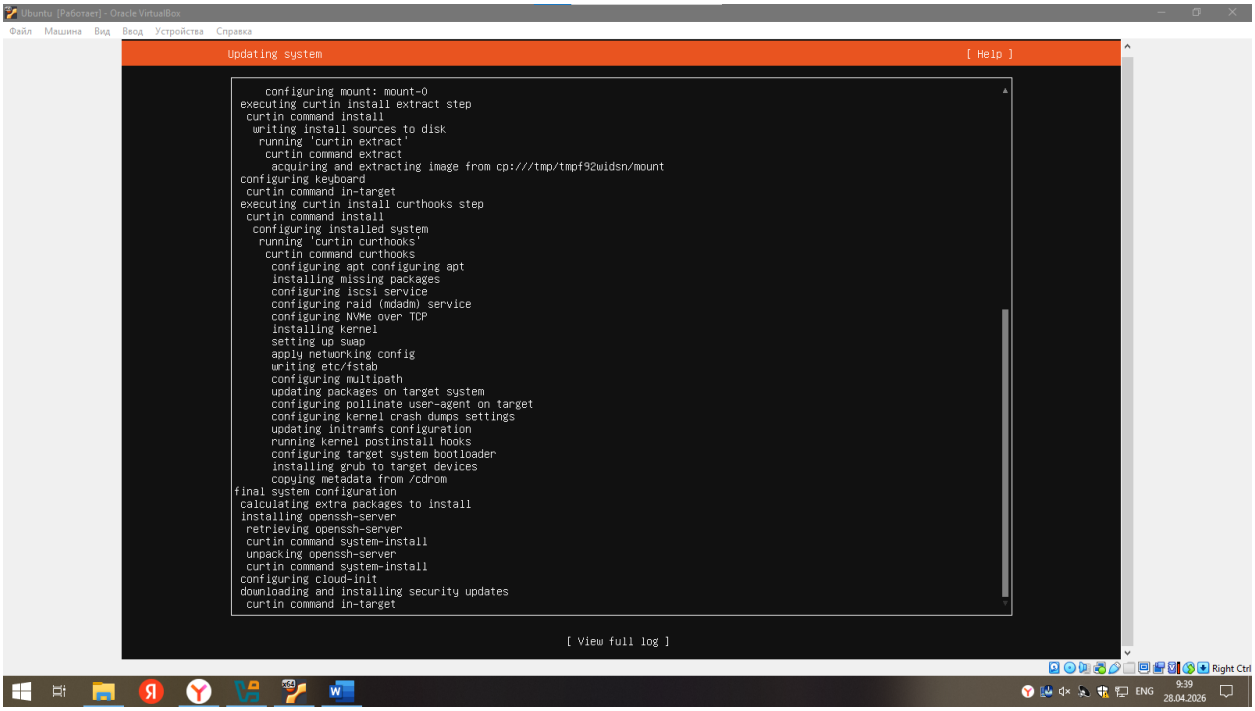

Рисунок 2 – Процесс установки

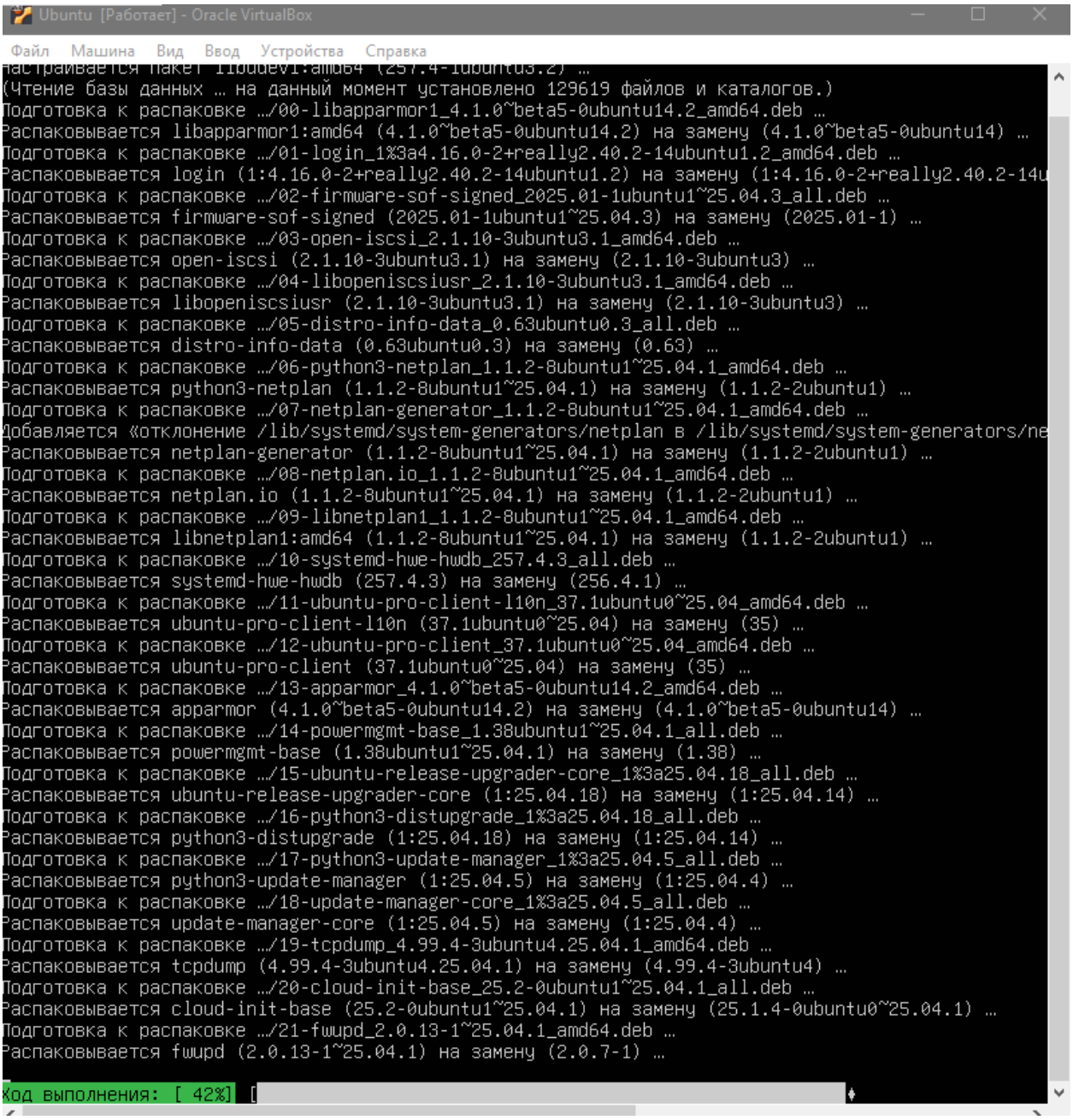

Рисунок 3 - Установил PuTTY и подключился к ubuntu

```
timpc@timpc:~$ sudo systemctl status redis-server
● redis-server.service - Advanced key-value store
     Loaded: loaded (/usr/lib/systemd/system/redis-server.service; enabled; preset: enabled)
     Active: active (running) since Tue 2026-04-28 06:29:13 UTC; 1min 26s ago
 Invocation: c7f555fc17b84833922850e1f98011b6
       Docs: http://redis.io/documentation,
             man:redis-server(1)
   Main PID: 1889 (redis-server)
     Status: "Ready to accept connections"
      Tasks: 5 (limit: 2812)
     Memory: 4.2M (peak: 4.7M)
        CPU: 172ms
     CGroup: /system.slice/redis-server.service
             └─1889 "/usr/bin/redis-server 127.0.0.1:6379"

апр 28 06:29:13 timpc systemd[1]: Starting redis-server.service - Advanced key-value store...
апр 28 06:29:13 timpc systemd[1]: Started redis-server.service - Advanced key-value store.
timpc@timpc:~$
```

Рисунок 4 - статус показывает что готов к работе

```
#
# aclfile /etc/redis/users.acl

# IMPORTANT NOTE: starting with Redis 6 "requirepass" is just a compatibilit
# layer on top of the new ACL system. The option effect will be just setting
# the password for the default user. Clients will still authenticate using
# AUTH <password> as usually, or more explicitly with AUTH default <passwor
# if they follow the new protocol: both will work.
#
# The requirepass is not compatible with aclfile option and the ACL LOAD
# command, these will cause requirepass to be ignored.
#
# requirepass foobared

# New users are initialized with restrictive permissions by default, via the
# equivalent of this ACL rule 'off resetkeys -@all'. Starting with Redis 6.2
# is possible to manage access to Pub/Sub channels with ACL rules as well. T
# default Pub/Sub channels permission if new users is controlled by the
# acl-pubsub-default configuration directive, which accepts one of these val
#
# allchannels: grants access to all Pub/Sub channels
# resetchannels: revokes access to all Pub/Sub channels
#
# From Redis 7.0, acl-pubsub-default defaults to 'resetchannels' permission.
#
# acl-pubsub-default resetchannels

# Command renaming (DEPRECATED).
#
# ------------------------------------------------------------------------
# WARNING: avoid using this option if possible. Instead use ACLs to remove
# commands from the default user, and put them only in some admin user you

timpc@timpc:~$ requirepass admin123
```

Рисунок 5 - Задаю пароль

```
timpc@timpc:~$ redis-cli ping
PONG
timpc@timpc:~$ redis-cli
127.0.0.1:6379> AUTH admin123
(error) ERR AUTH <password> called without any password configured for the default user. Are you sure your configuration is correct?
127.0.0.1:6379> exit
timpc@timpc:~$ sudo systemctl restart redis-server
timpc@timpc:~$ redis-cli
127.0.0.1:6379> AUTH admin123
OK
127.0.0.1:6379>
```

Рисунок 6- Пропингован(Работает), пройдена аутентификация

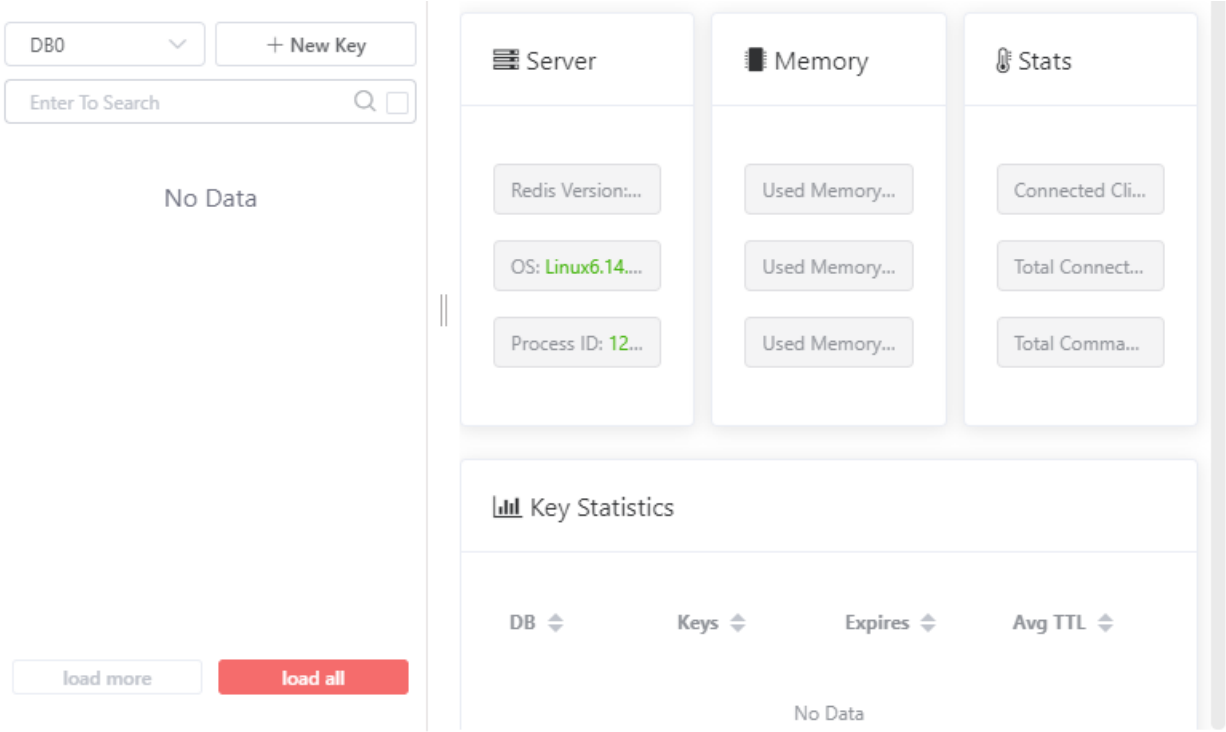

Рисунок 7 - Успешное подключение в another redis desktop manager

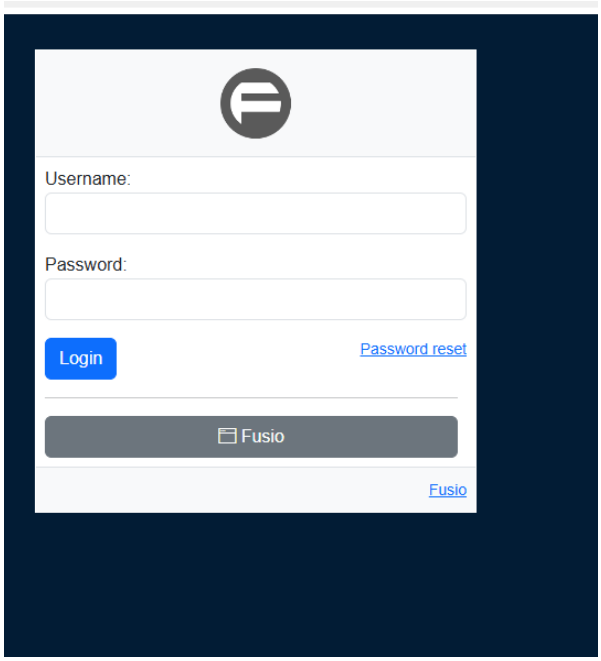

Рисунок 9 - Окно авторизации

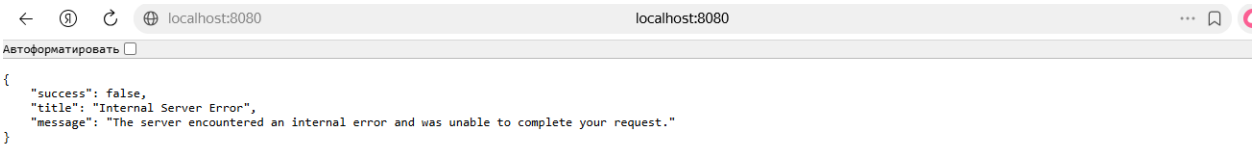

Рисунок 10 - API

```
</script>
style>:root{--bs-blue:#0d6efd;--bs-indigo:#6610f2;--bs-purple:#6f42c1;--bs-pink:#d63384;--b
-red:#dc3545;--bs-orange:#fd7e14;--bs-yellow:#ffc107;--bs-green:#198754;--bs-teal:#20c997;-
bs-cyan:#0dcaf0;--bs-black:#000;--bs-white:#fff;--bs-gray:#6c757d;--bs-gray-dark:#343a40;--
s-gray-100:#f8f9fa;--bs-gray-200:#e9ecef;--bs-gray-300:#dee2e6;--bs-gray-400:#ced4da;--bs-g
ay-500:#adb5bd;--bs-gray-600:#6c757d;--bs-gray-700:#495057;--bs-gray-800:#343a40;--bs-gray-
00:#212529;--bs-primary:#0d6efd;--bs-secondary:#6c757d;--bs-success:#198754;--bs-info:#0dca
0;--bs-warning:#ffc107;--bs-danger:#dc3545;--bs-light:#f8f9fa;--bs-dark:#212529;--bs-primar
-rgb:13,110,253;--bs-secondary-rgb:108,117,125;--bs-success-rgb:25,135,84;--bs-info-rgb:13,
02,240;--bs-warning-rgb:255,193,7;--bs-danger-rgb:220,53,69;--bs-light-rgb:248,249,250;--bs
dark-rgb:33,37,41;--bs-primary-text-emphasis:#052c65;--bs-secondary-text-emphasis:#2b2f32;-
bs-success-text-emphasis:#0a3622;--bs-info-text-emphasis:#055160;--bs-warning-text-emphasis
#664d03;--bs-danger-text-emphasis:#58151c;--bs-light-text-emphasis:#495057;--bs-dark-text-e
phasis:#495057;--bs-primary-bg-subtle:#cfe2ff;--bs-secondary-bg-subtle:#e2e3e5;--bs-success
bg-subtle:#d1e7dd;--bs-info-bg-subtle:#cff4fc;--bs-warning-bg-subtle:#fff3cd;--bs-danger-bg
subtle:#f8d7da;--bs-light-bg-subtle:#fcfcfd;--bs-dark-bg-subtle:#ced4da;--bs-primary-border
subtle:#9ec5fe;--bs-secondary-border-subtle:#c4c8cb;--bs-success-border-subtle:#a3cfbb;--bs
info-border-subtle:#9eeaf9;--bs-warning-border-subtle:#ffe69c;--bs-danger-border-subtle:#f1
eb5;--bs-light-border-subtle:#e9ecef;--bs-dark-border-subtle:#adb5bd;--bs-white-rgb:255,255
255;--bs-black-rgb:0,0,0;--bs-font-sans-serif:system-ui,-apple-system,"Segoe UI",Roboto,"He
vetica Neue","Noto Sans","Liberation Sans",Arial,sans-serif,"Apple Color Emoji","Segoe UI E
oji","Segoe UI Symbol","Noto Color Emoji";--bs-font-monospace:SFMono-Regular,Menlo,Monaco,C
nsolas,"Liberation Mono","Courier New",monospace;--bs-gradient:linear-gradient(180deg, rgba
(255, 255, 255, .15), rgba(255, 255, 255, 0));--bs-body-font-family:var(--bs-font-sans-serif
;--bs-body-font-size:1rem;--bs-body-font-weight:400;--bs-body-line-height:1.5;--bs-body-col
r:#212529;--bs-body-color-rgb:33,37,41;--bs-body-bg:#fff;--bs-body-bg-rgb:255,255,255;--bs-
mphasis-color:#000;--bs-emphasis-color-rgb:0,0,0;--bs-secondary-color:rgba(33, 37, 41, .75)
--bs-secondary-color-rgb:33,37,41;--bs-secondary-bg:#e9ecef;--bs-secondary-bg-rgb:233,236,2
9;--bs-tertiary-color:rgba(33, 37, 41, .5);--bs-tertiary-color-rgb:33,37,41;--bs-tertiary-b
:#f8f9fa;--bs-tertiary-bg-rgb:248,249,250;--bs-heading-color:inherit;--bs-link-color:#0d6ef
;--bs-link-color-rgb:13,110,253;--bs-link-decoration:underline;--bs-link-hover-color:#0a58c
;--bs-link-hover-color-rgb:10,88,202;--bs-code-color:#d63384;--bs-highlight-color:#212529;-
bs-highlight-bg:#fff3cd;--bs-border-width:1px;--bs-border-style:solid;--bs-border-color:#de
2e6;--bs-border-color-translucent:rgba(0, 0, 0, .175);--bs-border-radius:.375rem;--bs-borde
-radius-sm:.25rem;--bs-border-radius-lg:.5rem;--bs-border-radius-xl:1rem;--bs-border-radius
xxl:2rem;--bs-border-radius-2xl:var(--bs-border-radius-xxl);--bs-border-radius-pill:50rem;-
bs-box-shadow:0 .5rem 1rem rgba(0, 0, 0, .15);--bs-box-shadow-sm:0 .125rem .25rem rgba(0, 0
0, .075);--bs-box-shadow-lg:0 1rem 3rem rgba(0, 0, 0, .175);--bs-box-shadow-inset:inset 0
px 2px rgba(0, 0, 0, .075);--bs-focus-ring-width:.25rem;--bs-focus-ring-opacity:.25;--bs-fo
us-ring-color:rgba(13, 110, 253, .25);--bs-form-valid-color:#198754;--bs-form-valid-border-
olor:#198754;--bs-form-invalid-color:#dc3545;--bs-form-invalid-border-color:#dc3545}*,:afte
,:before{box-sizing:border-box}@media (prefers-reduced-motion:no-preference){:root{scroll-b
havior:smooth}}body{margin:0;font-family:var(--bs-body-font-family);font-size:var(--bs-body
font-size);font-weight:var(--bs-body-font-weight);line-height:var(--bs-body-line-height);co
lor:var(--bs-body-color);text-align:var(--bs-body-text-align);background-color:var(--bs-body
bg);-webkit-text-size-adjust:100%;-webkit-tap-highlight-color:transparent}:root{--bs-breakp
oint-xs:0;--bs-breakpoint-sm:576px;--bs-breakpoint-md:768px;--bs-breakpoint-lg:992px;--bs-br
eakpoint-xl:1200px;--bs-breakpoint-xxl:1400px}:root{--bs-btn-close-filter: }:root{--bs-carou
```

Рисунок 11 - Итоговое тело сайта

```
Usage:  docker [OPTIONS] COMMAND [ARG...]

Run 'docker --help' for more information
timpc@timpc:~/fusio-docker/piper-http/piper-http$ ^C
timpc@timpc:~/fusio-docker/piper-http/piper-http$ docker --version
Docker version 28.2.2, build 28.2.2-0ubuntu1~25.04.1
timpc@timpc:~/fusio-docker/piper-http/piper-http$ docker-compose --version
docker-compose version 1.29.2, build unknown
timpc@timpc:~/fusio-docker/piper-http/piper-http$ ^C
timpc@timpc:~/fusio-docker/piper-http/piper-http$ docker-compose up -d
Creating network "piper-http_default" with the default driver
Creating volume "piper-http_piper-models" with default driver
Pulling piper (artibex/piper-http:latest)...
latest: Pulling from artibex/piper-http
206356c42440: Pull complete
206709444425: Pull complete
bbf418262cbe: Pull complete
43272e9c9d4b: Pull complete
6058de73a84d: Pull complete
a8bd3abbb7b6: Pull complete
12944bc02919: Downloading [=====================>                                  ]  108.8MB/249.8
2eb55d0bdc7e: Download complete
4f4fb700ef54: Download complete
8b9c95553bd0: Download complete
bb2ecb33976c: Download complete
117264c87a71: Download complete
a41614e43b8a: Download complete
4728854af3db: Download complete
```

Рисунок 12 - Установка нейросети

День 7

```
sergey@ubuntu: ~
Настраивается пакет libprotobuf-lite32t64:amd64 (3.21.12-10ubuntu0.1) …
Настраивается пакет libgraphite2-3:amd64 (1.3.14-2ubuntu1) …
Настраивается пакет libsharpyuv0:amd64 (1.5.0-0.1) …
Настраивается пакет php-common (2:96ubuntu1) …
Created symlink '/etc/systemd/system/timers.target.wants/phpsessionclean.timer' → '/usr/lib/syste
md/system/phpsessionclean.timer'.
Настраивается пакет libaom3:amd64 (3.12.0-1) …
Настраивается пакет libmecab2:amd64 (0.996-15.1build2) …
Настраивается пакет liblerc4:amd64 (4.0.0+ds-5ubuntu1) …
Настраивается пакет libxpm4:amd64 (1:3.5.17-1build2) …
Настраивается пакет libzip5:amd64 (1.11.3-2) …
Настраивается пакет libclone-perl:amd64 (0.47-1) …
Настраивается пакет libfcgi0t64:amd64 (2.4.2-2.1ubuntu0.25.04.1) …
Настраивается пакет libhtml-tagset-perl (3.24-1) …
Настраивается пакет libargon2-1:amd64 (0~20190702+dfsg-4build1) …
Настраивается пакет liblwp-mediatypes-perl (6.04-2) …
Настраивается пакет libfcgi-bin (2.4.2-2.1ubuntu0.25.04.1) …
Настраивается пакет php8.4-common (8.4.5-1ubuntu1.2) …
Creating config file /etc/php/8.4/mods-available/calendar.ini with new version
Creating config file /etc/php/8.4/mods-available/ctype.ini with new version
Creating config file /etc/php/8.4/mods-available/exif.ini with new version
Creating config file /etc/php/8.4/mods-available/fileinfo.ini with new version
Creating config file /etc/php/8.4/mods-available/ffi.ini with new version
Creating config file /etc/php/8.4/mods-available/ftp.ini with new version
Creating config file /etc/php/8.4/mods-available/gettext.ini with new version
Creating config file /etc/php/8.4/mods-available/iconv.ini with new version
Creating config file /etc/php/8.4/mods-available/pdo.ini with new version
Creating config file /etc/php/8.4/mods-available/phar.ini with new version
Creating config file /etc/php/8.4/mods-available/posix.ini with new version
Creating config file /etc/php/8.4/mods-available/shmop.ini with new version
Creating config file /etc/php/8.4/mods-available/sockets.ini with new version
Creating config file /etc/php/8.4/mods-available/sysvmsg.ini with new version
Creating config file /etc/php/8.4/mods-available/sysvsem.ini with new version
Creating config file /etc/php/8.4/mods-available/sysvshm.ini with new version
Creating config file /etc/php/8.4/mods-available/tokenizer.ini with new version
Настраивается пакет libdeflate0:amd64 (1.23-1) …
Настраивается пакет libencode-locale-perl (1.05-3) …
Настраивается пакет php8.4-curl (8.4.5-1ubuntu1.2) …
Creating config file /etc/php/8.4/mods-available/curl.ini with new version
Настраивается пакет libjbig0:amd64 (2.1-6.1ubuntu2) …
Настраивается пакет ssl-cert (1.1.3ubuntu1) …
Created symlink '/etc/systemd/system/multi-user.target.wants/ssl-cert.service' → '/usr/lib/system
d/system/ssl-cert.service'.
Настраивается пакет mysql-server-core (8.4.7-0ubuntu0.25.04.2) …
Настраивается пакет mecab-utils (0.996-15.1build2) …
Настраивается пакет libimagequant0:amd64 (2.18.0-1build1) …
Настраивается пакет fonts-dejavu-mono (2.37-8) …
Настраивается пакет php8.4-zip (8.4.5-1ubuntu1.2) …
Creating config file /etc/php/8.4/mods-available/zip.ini with new version

Ход выполнения: [ 65%] [                                                    ]
```

Рисунок 1 - Установка Nginx

```
sergey@ubuntu: ~
Server version: 8.4.7-0ubuntu0.25.04.2 (Ubuntu)

Copyright (c) 2000, 2025, Oracle and/or its affiliates.

Oracle is a registered trademark of Oracle Corporation and/or its
affiliates. Other names may be trademarks of their respective
owners.

Type 'help;' or '\h' for help. Type '\c' to clear the current input statement.
mysql> SHOW DATABASES;
ROP DATABA+--------------------+
| Database           |
+--------------------+
| information_schema |
| mysql              |
| performance_schema |
| sys                |
| wordpress          |
+--------------------+
5 rows in set (0,00 sec)

mysql> SDROP DATABASE IF EXISTS wordpress;
REATE DATABASE wordpress;
FLUQuery OK, 0 rows affected (0,01 sec)

mysql> CREATE DATABASE wordpress;
SH PRIVILEGES;
EXIT;Query OK, 1 row affected (0,01 sec)
```

Рисунок 4 - Создание бд и юзера в mysql

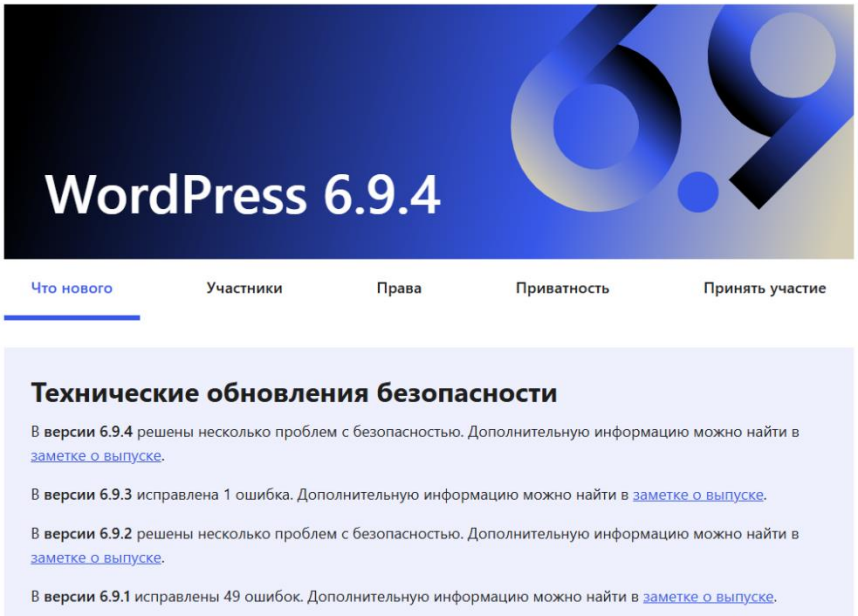

Рисунок – 5 Подключился к wordpress

Добро пожаловать

Добро пожаловать в знаменитую пятиминутную установку WordPress! Просто заполните поля — и вперёд, к использованию самой мощной и гибкой персональной платформы для публикаций в мире!

Требуется информация

Пожалуйста, укажите следующую информацию. Не переживайте, потом вы всегда сможете изменить эти настройки.

Название сайта Колледж Информационных Технологий Слободской

Имя пользователя admin

Имя пользователя может содержать только латинские буквы, пробелы, подчёркивания, дефисы, точки и символ @.

Пароль Z4rcM*Bq7A02oNRIZ8 Скрыть

Надёжный

Важно: Этот пароль понадобится вам для входа. Сохраните его в надёжном месте.

Ваш e-mail sergeibatal0v@yandex.ru

Внимательно проверьте адрес электронной почты, перед тем как продолжить.

Видимость для поисковых систем Попросить поисковые системы не индексировать сайт

Будет ли учитываться этот запрос — зависит от поисковых систем.

Установить WordPress

Рисунок 6 - Страница сайта создание

Заключение

За время учебной практики по профессиональному модулю ПМ.04 «Сопровождение и обслуживание программного обеспечения компьютерных систем» я:

- освоил установку и базовое администрирование операционных систем Ubuntu Server и RedOS;
- научился разворачивать виртуальные машины в Oracle VirtualBox;
- приобрёл навыки настройки сетевых служб: файлового сервера SMB, сервера кэширования Redis, веб-сервера Nginx в связке с PHP и MySQL;
- разработал и протестировал внешнюю обработку для Канбан-доски на платформе 1С;
- закрепил практические приёмы работы с системами контроля версий Git и облачным репозиторием GitLab;
- создал полноценный веб-сайт на WordPress, включая настройку виртуального хоста и базы данных;
- документировал все этапы работы, что подтверждает готовность к самостоятельному выполнению задач по сопровождению ПО.

Практика пройдена успешно, все поставленные задачи выполнены.

Итоги практики

За период учебной практики по ПМ.04 «Сопровождение и обслуживание программного обеспечения компьютерных систем» мной выполнены все предусмотренные программой задания.

Основные результаты:

- **Освоены операционные системы:** развернуты и настроены Ubuntu Server 22.04 LTS и отечественная RedOS 8.
- **Получены навыки виртуализации:** создание и конфигурирование виртуальных машин в среде Oracle VirtualBox.
- **Настроены сетевые и серверные службы:** файловый сервер (Samba), веб-сервер (Nginx + PHP + MySQL), сервер кэширования (Redis), система контроля версий (GitLab).
- **Разработано прикладное решение:** создана внешняя обработка для управления уведомлениями на Канбан-доске в среде 1С:Предприятие.
- **Развернут веб-ресурс:** установлена и настроена система управления контентом WordPress на стеке LAMP.
- **Закреплены профессиональные компетенции:** установка и сопровождение ПО, администрирование баз данных, документирование процедур, обеспечение базовой информационной безопасности (антивирусная защита, настройка прав доступа).

Приложение

https://github.com/seregaTopor/seregs228